

MATR. NR.

1

"NØRREGAARD"



Beliggende: Valbyvej 44

Areal: 345.118 m²

Ejer: Ole og Lis Wagner

Tilhørende matr.nr. 10c, 10f, 12d, 13g og 14i.

Ejendommens oprindelige navn var "Tingbækkegaard", og blev ved U.F. 1788 udset til at skulle udflytte fra Laugø By. Imidlertid måtte Helinge ved denne udskiftning tage højde for, at ejendommen tilhørte Helinge Kirke. Man måtte taksere alle ejendommens jordstykker (agre), som i lighed med de øvrige ejendommers jordstykker, lå spredt ud over byens samlede areal. Man havde ca. 110 agre, som blev takseret til 475.036 Rdl., og ejendommen skulle til gengæld for afståelsen af disse, have en samlet udlod til samme værdi.

Der blev udlagt 61 4/14 tdl. i "Valbyvængen", som blev takseret til samme værdi som de tidligere ca. 110 agre.

I samme U.F. 1788 nævnes Jens Mortensen, som kirkebonde og udflytter på Helsing Kirkes vegne.

I folketællingen 1787, står han som 70-årig kirkebonde, "som får ophold på gaarden". Han er gift med den to år yngre Birthe Jørgensdatter, og de har sønnen Jørgen Jensen, på 37 år, han nævnes også som kirkebonde og gårdboer, og han har tilsyneladende overtaget "Tingbækkegaard", på dette tidspunkt, da faderen er en ældre mand. Den næste fæster er Hans Jørgensen, og han er antagelig søn af Jørgen Jensen.

I folketællingen 1845 nævnes han som 55-årig, og gift med Gunhild Larsdatter, som er 52 år. Han blev kaldt "Etter-metten", da han altid først kom på marken om eftermiddagen.

Den 3.8.1872 får gårdmand Niels Hansen arveløsteskøde fra Stiftøvrigheden over Sjælland Stift, på Helsing Kirkes vegne. Jeg formoder at han er søn af den tidligere fæster, Hans Jørgensen, som efter afståelsen boede på aftægt ved gården.

Imidlertid har Niels Hansen kun ejendommen i eet år, da han den 3. august 1873 sælger "Nørregaard" til Ole Nielsen. Han er født på "Lykkegaard", i Højbjerg, i 1848 (d. 1914) og g.m. Birthe Kristine Jacobsen, født på "Røjlegaard" i Kæderup, i 1849 (d. 1913). De havde vist allerede overtaget "Nørregaard" i foråret 1872, men får først skøde jfr. ovenstående.

Deres søn, Jørgen Jacob Nielsen, født 1892 (d. 1966), og g.m. Kamilla Margrethe Jensen, født 1892 (d. 1955), på "Havegaard" i Mønge, overtager ejendommen i 1914.

Den 17.9.1946 får fabrikant Oscar Kretzchmer skøde på ejendommen. Direktør Valborg Andersen får skøde d. 30.11.1949. Det endelige skø-

de lyses dog først ca. et halvt år senere. Hun var enke, og Kal ejendommen "Horsehave". Ejendommen havde dengang en besætni på: 4 heste, 24 køer, 6 kvier, 8 kalve, 9 grissesøer, 26 fedesv og 25 smågrise. Den 21.5.1952 køber fru Lise Graversen f. Schjbeck den, og den 1.11.1953 overtager Robert Glenthøj, "Nørregaard" Han var præst, og gift med Ellen Glenthøj. Direktør Carl Larsen køber ejendommen den 1.1.1961, og han sælger den 11.6. 1988 ejendommen til svigersøn og datter Ole og Lis Wagner, og de har den stadig. I drives kvægløs, men har 40 får.

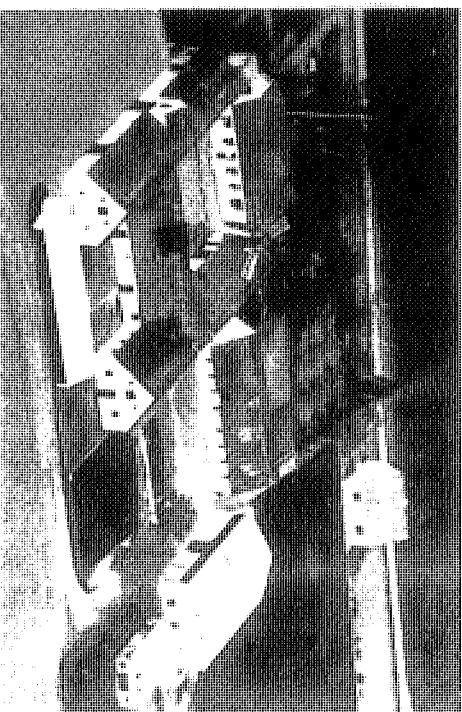

"Nørregaard"
1946

Gården lå oprindeligt i Laugø By, men udflyttede omkring 1790.

Efter udflytningen, bestod den af 4 sammenbyggede længer, med sthus mod nord, ko- og hestestald mod øst, lade og lo mod syd. I vest var der havrelade, og indkørselsport med indgang til karlekam Udenfor gården mod øst, lå et gammelt udhus, som indeholdt vognrnc svinehus, hønsehus og brændselstrum.

Udlængerne var optørt i bindingsværk med ler vægge, hvorimod stueset var i dels rå, og dels brændte sten. På sydsiden af vejen ned "Nørregaard", lå et lille aftægtsstus.

I 1882 blev der bygget ny "sønderlænge", som blev indrettet til stald, tærskelo, hvor tærskemaskinen blev anbragt, og endelig 1 som kaldes neglade. Samtidig med at sønderlængen blev optaget begyndte man at tilbygge såvel øster som vesterlængen, med 3 på hver. Ti år senere blev vesterlængen færdigbygget. Der blev samme lejlighed, taget en ende af den gamle stuelænge, for at gøre plads for den nye. Samtidig kom stuehuset til at ligge for sig selv og det blev senere udvidet.

I 1895 blev østerlængen bygget færdigt, og den blev indrettet til heste med 2 følbokse ud mod gården, svinehus mod øst, samt vognr og værksted. Tre år senere blev der bygget nyt svinehus øst for gården.

Torsdag den 8. juli 1937 brændte 5 af "Nørregaard"s udlænger. I stuehus og 2 udlænger blev reddet. Ilden opstod mens gårdens Jørgen Nielsen, sammen med familien, var på biltur til Jylland. Ska blev opgjort til ca. 80.000 kr. Ejendommen blev genopbygget, og siden da gennemgik flere moderniseringer til sit nuværende udseende.

Beliggende: Kurrebrovej 24

Areal: ca. 310.682 m²

Ejer: Fru Ellen Friis Møller



Tilhørende matr.nr. bl.a. 9a, 11a, 16c og 34a. Med disse matrikelnumre er "Slettegaard" den største jordbesidder i Laugbø med over 1 mill. m² (ca. 1.050.480 m²).

Navnet stammer antagelig fra "Slettevang", hvor en del af hovedlodden blev udlagt i. Den største del blev imidlertid udlagt i "Valbyvangen", og var oprindeligt på 45 1/14 tdl. Herudover blev der udlagt en lod i enghaven på Egholms-, Fredøes- og Kildeenge på 11 6/14 tdl. I U.F. 1788 blev gården udset til at blive liggende i byen, og var dengang fæstet af Peder Jensen. Han er født ca. 1739, og g.m. den et år yngre Sidsse Helledatter.

Han får den 28.1.1796 Arvefæste- og skødebrev på "Slettegaard", men allerede i 1801 overtager sønnen, Jens Peder den. Han har den indtil 1813, hvor han køber "Stuebjerggaard" i Tisvilde, af kaptajn Ole Schau, som tidligere boede i Helsingø. Jens Pedersen blev ved denne handel lovet Arvefæste- og skødebrev, når dette blev udstedt til Ole Schau. Imidlertid ser det ud til, at han må gå fra ejendommen i Tisvilde, efter at den er brændt. Den sælges ved offentlig auktion den 10.8.1818 til Anders Jørgensen, "Hyldgaard" i Skærvød by. Han er også fra Laugbø, søn af Jørgen Christoffersen "Snæverødgaard", hvor han er født ca. 1780. (Fra Vejby-Tibirke Selskabets Årbog 1868/69 side 10 ff). "Slettegaard" købes af Christian Gede, født ca 1777, og g.m. Frederikke Maahr (Mohr?) født ca. 1790. De køber i 1826 også "Baunegaard" (matr.nr. 9a) og sammenlægger de 2 ejendomme.

De har den indtil 1833, hvor A. Lorentz Bremer, født ca. 1801, og g.m. den to år ældre Marie Kirstine, køber den. Jeg mener, at Gede flytter over i de bygninger, der står tilbage fra "Bavnegaard", ja de har måske boet der gennem længere tid. Fire år senere køber Henrik og Johanne Leonora Bellmann "Slettegaard" (og "Bavnegaard"). Han er født ca. 1798 og Johanne er tre år yngre.

Den 22.3.1841 er det Kaptajn og sogneforstander C. K. Juul, der overtager "Slettegaard". Han har den kun indtil 30.12.1842, hvor proprietær Hans L. Hansen køber den. Han er ligesom den tidligere ejer, sogneforstander, og han er født ca. 1803, og g.m. Frederikke Svendsen, født ca. 1806.

Den 30.12.1854 køber jægermester Adam Georg von Lowzow ejendommen. Han er g.m. Marie Louise Hansen. Måske er hun datter af ovenstående. Det siges, at det på daværende tidspunkt var et meget godt sted at tjene, Lowzow's var meget flinke mennesker.

Året efter, at Lowzow har overtaget "Slettegaard", køber han videre "Fiskedamsgaard" (matr.nr. 11a) og sammenlægger ejendomme. Herved kommer "Slettegaard" til at bestå af 3 "hovedgårde" Laugbø, og bliver således den største jordbesidder i byen. Lowzow dør i 1904, og sønnen kammerherre Georg von Lowzow overtager den, dog uden at få skøde i første omgang, først i 1906 han den lovformelige adkomst, sammen med arvingerne. I J.C.B. la Cour's Danske Gaarde 1907, nævnes det, at avlsgaard er bortforpagtet til Chr. Larsen, gift med M. Hansen. Han kon Valøkke ved Ringsted, hun fra Lolland. De havde fået forpagtning ved kontrakt af 22.1.1906 indtil april 1908, og den omfatter hele dens areal. Det nævnes videre, at "Slettegaard" består af ældre i ninger, og at der til ejendommen hører 3 arbejdsbuse uden jord. Den 1.1. 1907 køber Frits Johan Peter Friedrichsen, "Slettegaard" Han er født 1872 (d. 1961), og g.m. Margrethe Sofie Olsen, født (d. 1950), de har endvidere "Ny Allerødgaard" med tilhørende i værk. Den 2.10.1948 skrives der skøde, hvorved proprietær Møller overtager "Slettegaard". Han bliver gift med Ellen Friis. I dør Carl Møller, og Ellen Friis Møller overtager "Slettegaard", og har den stadig.

Under gammelstet hørte oprindeligt matr.nr. 18 "Bukkarhus" ind u "Slettegaard".

Gårdens udhuse brændte omkring 1962/63.

Ejendommens besætning er i dag ca. 40 grisesøer plus tillæg.

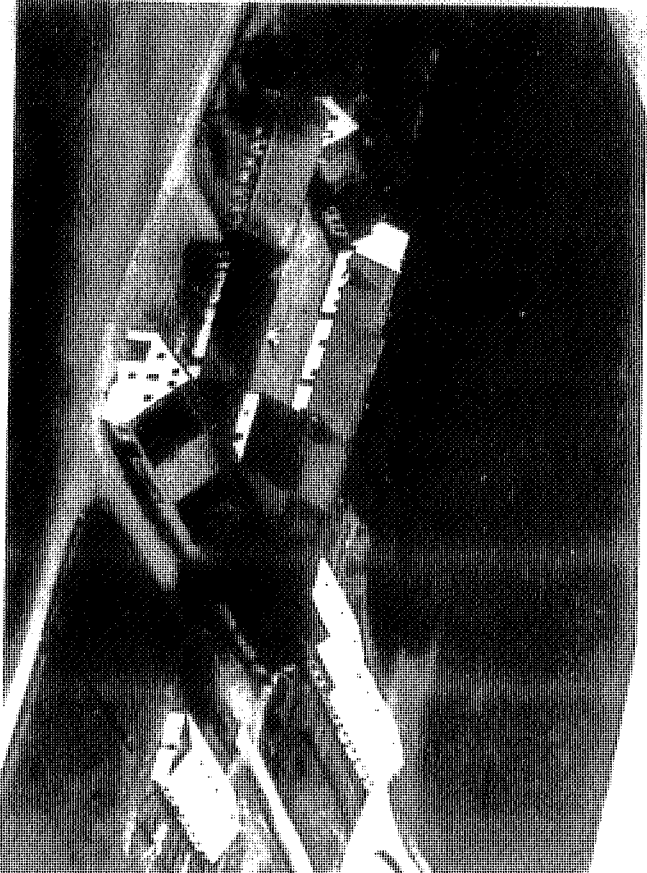

"Slettegaard" ca. 1946

MATR.NR. 2b

Beliggende v. Kurrebrovej

"Slettegaard" var, som tidligere nævnt, udset til at blive liggende i byen, uden udflytning. Imidlertid købte gårdens ejer i 1826 "Baunegaard" (matr.nr. 9a), og sammenlægger de to ejendomme. Jeg antager, at det er ham, der på det tidspunkt udflytter "Slettegaard", for samme år frasælger han jordlodden, hvorpå gården oprindelig lå. Efter kort at døkke, står stuehuset (?) tilbage, og lodden købes af Christen Sørensen, og får matr.nr. 2b. Udflytning sker sandsynligvis af praktiske grunde, idet Slettegaards jorde ligger en del sydligere end matr.nr. 2b, og det sted hvorpå "Slettegaard" opføres, ligger da også tæt på Baunegaards jordlod. I 1856 køber Peder Jørgensen Slettegaards oprindelige husplads. Jeg antager, at det er byens smed Jørgen Andersens søn, som arbejder som smedesvend hos faderen. Han bliver selvstændig smed i 1860, efter faderens død, og flytter ned i forældrenes hus (matr.nr. 38a), hvor moderen stadig bor. Hun havde fået kongeligt skøde på dette hus samme år, men sælger det videre til sønnen. Peder Jørgensen sælger matr.nr. 2b til Hans Christoffersen fra "Snæverødgaard", og lodden følger herefter denne ejendom. Antageligt har bygningen stået tom i nogle år, inden Christoffersen rykker den ned. Der findes i dag ingen spor efter byggeri, og jordlodden ligger delt i to stykker ved Kurrebrovej overfor "Drisdalgaard" og er på ca. 3.908 m². De ejes begge af "Snæverødgaard".

MATR.NR. 2c

Beliggende: v/Valbyvej

Areal: ca. 19.154 m²

Ejer: Niels Kvisgaard

Tilhørende matrikler 3e, 4g, 7c, 8e hvor bebyggelsen findes, samt 12c. Dette jordstykke var oprindelig en del af det fællesareal (græsning/hugst og tørveskær), som i 1792 blev udskiftet. Herved får "Slettegaard" dette overdrevelod. Denne gårds ejer, G. Lowzow, foretager i 1857 et mageskifte med Seerup, fra "Bøgeskovgaard", hvorved 2c overgår til denne ejendom, medens Lowzow får 16c. Interessantselskabet Helsingø Teglværk opkøber grunden i 1904. De havde på det tidspunkt opkøbt 5c, 8e, 8f og 8g, men samme år fra-sælges de sidste 3 matrikelnumre.

Ejforholdene følger herefter teglværkets indtil 1968, hvor murerster Niels Kvisgaard køber matr.nr. 2c sammen med 3e, 4g, 5c, 8e og 12c. Han frasælger i 1971 teglværket (5c), og har stadig øvrige matrikler.

MATR. NR.

2d

Beliggende: Valbyvej 39

Areal: ca. 1.275 m²

Ejer: Viggo Andersen

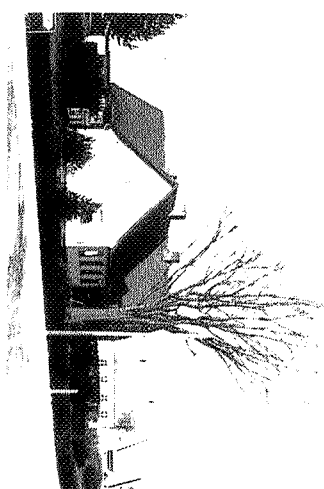

Helsingø teglværk sælger dette jordstykke, fra matr.nr. 2c, den 2. 1906, og det købes af husejer Jens Jensen. Han bygger det nuværende hus kort tid efter erhvervelsen af grunden. Imidlertid dør han hans enke Nellie Olsen, sælger huset i 1912 til teglværksarbejder Peter Carlsen. I 1919 køber arbejdsmand Karl Jensen det, men alle fire måneder senere køber snedkermester Johan Hansen det. Johannes Nielsen køber huset i 1920, og 5 1/2 år senere, er det Andersen, der køber matr.nr. 2d. Den 29.12.1933 arver Anna La ejendommen, og hun har den i 10 år, hvor arbejdsmand Viggo Andersen køber den. Han kommer fra Unnerup, og har stadig ejendommen

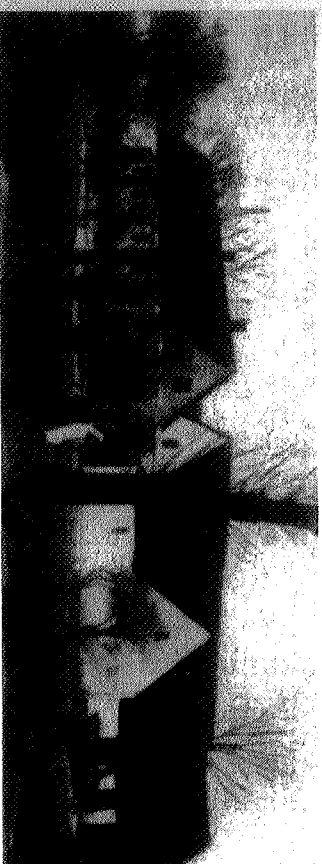

"Drisdalgaard" ca. 1908

MATR. NR.

3d

"DRISDALGAARD"

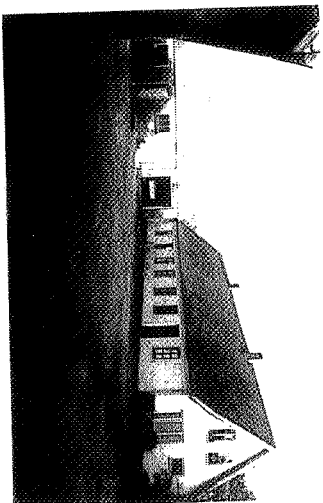

Beliggende: Kurrebrovej 21

Areal: ca. 294.881 m²

Ejer: Niels Johan Drisdal Hansen

Tilhørende matr.nr. 3d, 6c, 7f, 7h, 7m, 44a og 44b med et samlet areal på ca. 368.022 m².

Navnet "Drisdal" stammer antagelig fra en ager, som i U.F. 1788 blev kaldt "Drisdal".

Ejendommen er opført inden 1782/83. I 1927/28 bliver der bygget nyt svinehus (ovenpå den gamle aljebeholder). I 1951 bliver der bygget ny lade (det nuværende maskinhus), og i 1956 bliver heste- og kostald nedrevet, og en ny kostald m.m. bliver bygget.

Ved U.F. 1788 blev ejendommen udset til at blive liggende i byen. Jorden blev udlagt i "Slettevangen", og bestod af 41 1/2 tdl., foruden en englod på 10 12/14 tdl. beliggende i "Fredløssengen", "Nørremose agre", samt engene nord for sidstnævnte.

Under gammelskat hørte matr.nr.19 "Langmosehus" ind under "Drisdal". I ovennævnte forretning nævnes en mand ved navn Lars Jensen, som indeboer på Drisdalodden. Han er fæster på ejendommen, og i Folketællingen 1787, er han 41 år, og g.m. Johanne Pedersdatter. De har børnene Børge på 7 år, og Jens på 2 år. Imidlertid flytter familien over på "Birkebjerggaard", som han senere får Arvefæste- og skødebrev på.

Der kommer en ny fæster på "Drisdal" ved navn Lars Svendsen, og han får Arvefæste- og skødebrev på ejendommen den 28.1.1796. Efter ham er det Truels Jørgensen, der overtager den. Han er født ca. 1779, og g.m. Ane Marie Pedersdatter, som er et år yngre. Måske har Truels Jørgensens fæder, Jørgen Jensen tidligere haft ejendommen, men han har aldrig haft skøde på den.

Truels Jørgensens gifter sig senere med enken, Marie Larsdatter, fra "Birkebjerggaard", og får derved også adkomst til denne. I Folketællingen 1845, bor Truels og Marie sammen, og har børnene Niels, Hamne og Børge, på h.h.v. 30, 27 og 24 år. Herudover bor Maries datter Johanne Børgesdatter, fra hendes første ægteskab, samme sted.

Den 19.12.1853 overtager sønnen, Hans Truelsen, "Drisdalgaard". Han er g.m. Ane Bendte Larsdatter. Han dør, og enken gifter sig i 1882, med Børge Truelsen - antagelig hendes svoger, også han dør, og enken overtager ejendommen i 1892. Hun sælger den ved skøde af 24.3.1909 til sønnen Lars Hansen af første ægteskab. Han er født i 1850 på "Drisdal".

Direktør Aksel Nielsen køber gården den 2.3.1918. Imidlertid har han den kun i kort tid, for allerede den 14.12.1918 køber Hans Peter Han-

sen den. Han er født i 1881, og gift med Jenny Anna Louise Gunn. Sørensen, født i 1885. Han dør, og enken overtager ejendommen. Den 19.12.1918 overtager sønnen, Carl Johannes Hansen, født i 1911, overtager den i 1943. Han er g.m. Nelly Johanne Nielsen, født på "Møllegården" i Mårum. Deres søn, Niels Johan Drisdal Hansen overtager i 1972 halvdele "Drisdalgaard", og den anden halvdel i 1976. Han er født i 1946 g.m. Susanne Nielsen, født i 1953, og de har stadig ejendommen. Den har i dag en besætning på 5 kvier, 1 tyr, 3 søer, 42 fede og 1 sortbroget kanin.

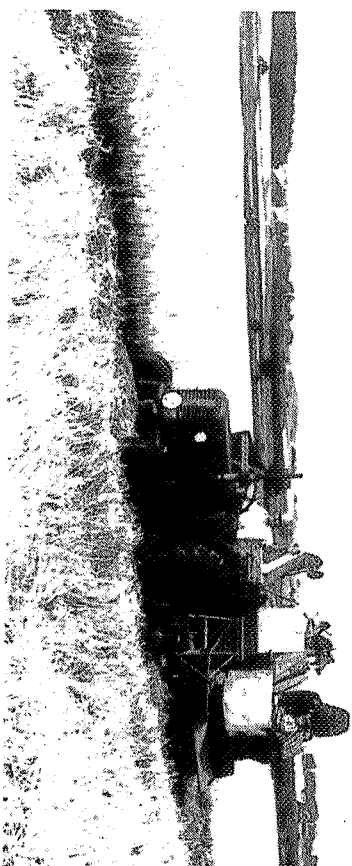

"Drisdalgaard" høst 1966. Johannes Hansen, feriedrengen Claus og karlen Poul Nielsen.

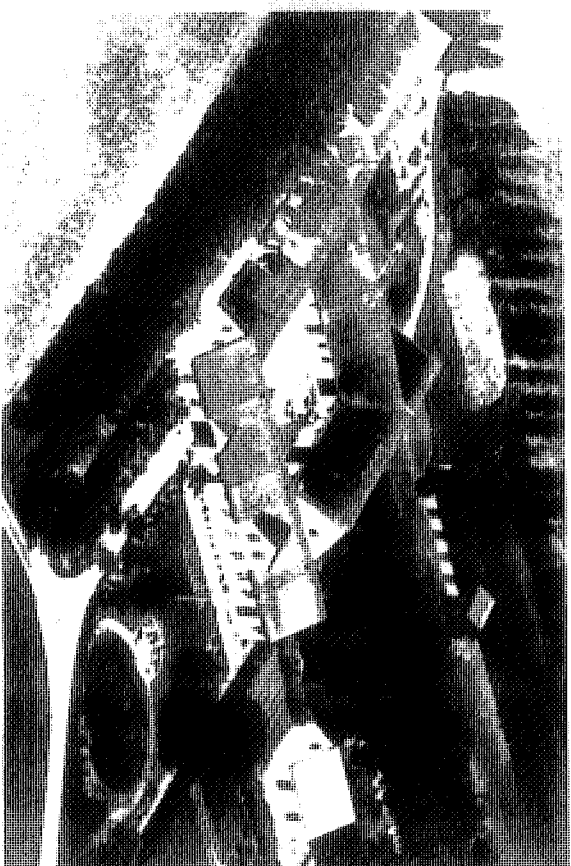

"Drisdalgaard" ca. 1946

MATR. NR.

3B

Beliggende: Valbyvej 14

Areal: ca. 5.031 m²

Ejer: Torben Andersen



Tilhørende matr.nr. 5e, 7d og 7e.

Oprindelig en del af det tidligere nævnte fællesareal, som i 1792 blev udskiftet, hvorved "Drisdalgaard" fik dette som tørvslod. Den 25.8. 1908 køber hegnsmænd Lars Jørgensen den, og det er antagelig ham, der har bygget huset. Han kom fra matr.nr. 12b, og købte ca. 1 år senere også 7d. Han har ligeledes haft matr.nr. 18c.

Ved skiftendeskift i 1911 overtager Christen Laurits Jørgensen ejendommen, men han sælger den med det samme til Hans Chr. Andersen. I 1918 overtager Mathias Nielsen den. Han har den indtil 1924, hvor teglbrænder Vilhelm Jensen køber den.

Han køber i 1929 en parcel (5e) af Emil Hansen, og den sammenlægges med 3b. Hans Peter Larsen køber ejendommen i 1934, og året efter sælger han den til arbejdsmand Niels Peter Larsen. Han har den indtil den 19.3.1936, hvor H.V. Jensen-Mødekjær overtager den. Samme dato sælges den til Andreas Andersen.

Herefter er det mælkemandler Klaus L. Petersen, der overtager den i 1950. Han har den kun en måned, hvorefter Elmer Hansen køber den. Den 1.6.1972 får murer Torben Andersen og Birgit Christoffersen skøde på Valbyvej 14, og de har den stadig.

Valbyvej 14 ca. 1963



MATR.NR. 3c

Beliggende: Bukkarvej 6

Areal: ca. 56.599 m²

Eier: Elen Friis Møller

Er det oprindelige husmandsland (18) til "Slettegaard", og en del af Tornegaards overdrevslod med matr.nr. 4. Herdover består det af en del af et overdrevslod til "Drisdalgaard". Sammenlægningerne foregår ved, at Lars Hansen fra "Drisdalgaard", sælger en del af sit over-

drevslod til Johan Olsen i 1915. Han køber samtidig "Bukkarhus" og slår matriklerne sammen.

Den 8.8.1941 køber teglværksejer B. Kronshage, 3c og 4d, (18). boede selv på teglværket, og bliver i september 1945 tilskrevet Valby-Helsingør Kommune, og forespurgt:

"Om han er villig til at udleje den lejlighed, der står tom, i hans dom. Der er for tiden stor mangel på lejligheder, og kommunen en vis forpligtelse til, at søge alle tomme lejligheder stille rådighed for husvilde personer".

Imidlertid skriver Kronshage tilbage, 2 dage senere, og meddeler:

"At lejligheden benyttes som kornmagasin, og der er en alen korn hele gulvet, da det kornloft, over 3 hestebåse i udhuset, kun rumme det halve af årets høst efter aflevering. Tilmed egner lejligheden sig ikke til beboelse, loftet over stuen er råddent (det har været ligt at skaffe brædder). Bjælkerne skal også fornyes, skorstenen uanvendelig, komfuret defekt, og der mangler en kækkeovn."

Som man ser af ovenstående, har ejendommen ikke haft det godt i år. Den 11.2.1950 køber Marius Nielsen 3c. Godt et år efter, d. 1. j. Peter Christensen den, og i 1962 køber Elen Friis Jensen ejendommen, og den drives i dag som campingplads, men med tilhørsforhold til sin oprindelige "moderejendom", "Slettegaard"

MATR.NR. 3d

Lille jordlod ved jernbanen i Laugø By, på 5 m². Udstykket i tilhører "Drisdalgaard".

MATR.NR. 3e

Beliggende: ved Valbyvej/Bukkarvej

Areal: ca. 36.550 m²

Ejer: Niels Krivsgaard

Det var oprindelig en del af fællesarealet, der blev udskiftet i 1870 hvorved "Drisdalgaard" fik tilføjet dette overdrevslod.

Matr.nr. 3e bliver udstykket fra 3c, af teglværksejer B. Kronshagen den 20.12.1948. Han beholder selv matr.nr. 3e, og ejerforholdene gælder herefter matr.nr. 2c. Hvorimod matr.nr. 3c sælges til Marius Nielsen i 1951. Dennes ejerforhold følger 3c.

"TORNEGAARD"

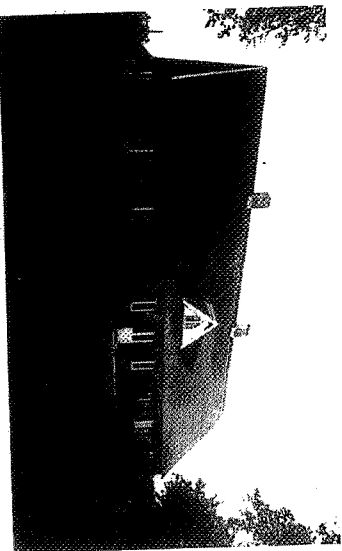

Beliggende: Laugøvej 20

Areal: ca. 271.086 m²

Ejer: Elise Nielsen

Tilhørende matr.nr. 4b, 4e, 4f, 5b, 42a-b og 45a-b, med et samlet areal på 291.510 m².

"Tornegaard" udset til at blive liggende i byen. Ved U.F. 1788 blev "Slettevangen", og indeholder 42 12/14 tdl. Lodden bliver udlagt i "Fredløs enge", "Egholms-Herudover udlægges en lod i enghaven på "Fredløs agre" på 10 1/14 tdl. "enge" og endelig i engene nord for "Nørremose agre" på 10 1/14 tdl. De oprindelige bygninger er bygget inden 1782/83, og lå noget dybere end i dag, idet der ligger stenbro dybere end den nuværende.

Der blev bygget nye avlsbygninger omkring 1850, men af dem findes kun enkelte synlige spor tilbage. Hovedsagelig findes disse spor i den gamle lade, som er i bindingsværk, fra denne tid.

Øvrige om- og tilbygninger i 1850 og 1912. Der blev bygget nyt stuehus i 1865, af løjtnant Hartmann.

I østlængen bliver der lavet ny stald, samtidig med at den undermures i ca. 1908/10. Den nordre længe (svinehus) bliver renoveret/undermuret, og får støbt gulv m.v. i 1965. Der bliver lagt fast tag på hele ejendommen, gennem flere år, midt gennem 1960-erne.

"Tornegaard" bliver drevet kvægløs fra først i 1950-erne. Hvert år udlægges hele hovedloden i korn, hvorimod engloden er bortforpagtet til "Tranegaard" (matr.nr. 5a).

I U.F. 1788 nævnes Jeppe Olsen som indeboer. Han er født ca. 1735, og g.m. Malene Kirstine Pedersdatter, som er 10 år yngre end ham. De havde ved folketællingen i 1787, børnene Ole 22, Margrethe 20, Søren 16, Johanne 10 og endelig Jørgen på 5 år. De er på dette tidspunkt alle ugifte.

Jeppe Olsen får Arvefaste- og skødebrev den 28.1.1796. Det læses vist først i 1820. Sønnen Jørgen Jepsen eller Ibsen, født ca 1781 (d. 1860), g.m. Ane Jørgensdatter, overtager "Tornegaard" den 31.7. 1809. Ane er født 1785 i Vejby (d. 1864), og de får 4 børn.

Ved købekontrakt af 11.1.1853 får sønnen, Jørgen Jørgensen adkomst til ejendommen. Imidlertid får han først skøde i 1858, hvor faderens værge, kurator Lund, afgiver skøde.

Jørgen Jørgensen er født 1825 (d. 1890 i Tågerup), og g.m. Ane Hansdatter, født 1827 i Mønge (d. 1889).

Den 1.5.1864 køber løjtnant Hans Johan Hartmann, "Tornegaard" samt Vesterkildegaards jorder (matr.nr. 6a), på den 5. auktion over disse ejendomme.

Ved den taxationsforretning, der fandt sted fem år tidligere som for-

beredelse til den forestående tvangsauktion, beskrev man: "At der under almindelig god drift kunne holdes følgende besætning 12 heste, 30 køer, 1 tyr, 8 ungvæ, 8 svin med tillæg, samt 20 med tillæg..."

Besætningen var dengang: 12 heste, 14 køer, 16 ungvæ, 7 samt 20 får.

Bygningerne beskrives som almindelig godt vedligeholdt, og besættelsen er af god beskaffenhed og godt holdt. Maskiner og redskaber tegnes som være af god beskaffenhed, og tilstrækkelig til gårdrift. Det meste af jorden skønnes at være i særdeleshed god stand er ikke merglede, og skønnes at være i almindelig god gødningskondition. Den bliver dyrket som 7 skift: 1) brak gødet, 2) hvede og rug byg, 4) ærter og kartofler, 5) havre, 6 og 7) kløver og græs.

Hans J. Hartmann flytter vist allerede i 1866 til Frederiksborg Nyhavn og efter salget af "Tornegaard", bosætter han sig i København. Sønnen Peder Isaksen, som i folketællingen 1870 betragtes som 49-årig enkemand, boende med sin 13-årige datter Inger Kirke Pedersen. De kom fra Gørløse.

Imidlertid har han kun ejendommen i 1 1/2 år, hvor han ved mageskiftebreve dateret 22.12.1870, sælger til Peder Nielsen.

Han er født i St. Havelse i 1843 (d. 1915), og g.m. Karen, født i Skævinge (d. 1906). Sønnen Christian Nielsen overtager gården 1907. Han er født 1880 (d. 1954), og g.m. Emilie Kristine Andersen født i Mønge i 1881 (d. 1958).

Deres søn, gårdforpagter Poul Nielsen, født 1915, overtager "Tornegaard" den 3.5.1952. Han er g.m. Elise Lundberg, født 1923. Poul sen dør den 9.5.1988, og enken overtager ejendommen. Den er siden til salg.

Navnet stammer antagelig fra et jordstykke, som man i 1788 kaldte "Tornebække agre".

Under gammelstet hørte oprindelig husloddens matr.nr. 20, "Bredla hus" ind under "Tornegaard".

Høj på matr.nr. 4a er fredet den 13.3.1936.



Tornegaards høj

Sådan skiftede "Tornegaard" eier i 1858.

Skjøde

Jeg underskrevne Procurator Frederik Christian Lund tilstår og vi terliggiør hermed, at såsom Gårdmand Jørgen Jeppesen eller Ibs af Laugø, der ved Frederiksborg Amts Decret af 22 November 185 der er tinglyst den 5. December s.A., er erklæret umyndig, og i hvem jeg under 26. November 1854 er beskikket som Væрге, ved Kj becontract af 11 Januar 1853, der er tinglyst 18 Januar s. A., h solgt og afhaendet nedennævnte Eiendom til sin Søn, nuværende Går bestyrer Jørgen Jørgensen i Laugø, samt da jeg ved Landsoverretsd af 2 August d. A., der er tinglyst 21 September næstefter, er tilpillet at tilskjøde Jørgen Jørgensen bemeldte Eiendom, og da fremdel det tinglyste Decret af 28 November 1854 i hvis Følge Jørgen Jeppes eller Ibsens Bo er tagen under Skiftebehandling, hvilket muligen kun forhindre mig fra at opfyldte Landsoverrettens Dom, tilhigemed den h Skiftebehandling er ophævet ved Høiesteretsdom af 10. denne Måne så overdrager og skjøder jeg herved til ovennævnte Jørgen Jørgens følgende Eiendomme, der er beliggende i Laugø By, Helsingø Sog Kronborg vestre Birk og Frederiksborg Amt, nemlig:

1. Arvefæste- og Selveiendomsgården "Torngård" kaldet, skyldsatt unc Matr. No. 4a, b og c for Hartkorn 6 Tdr. 4 Skp. 2 Fdk. 1 1/2 Al hvorimod Huusloddens Hartkorn 3 Skp. 1 1/4 Alb. ikke ere indbegre ne.
2. Arvefæste- og Selveiendomsgården "Vesterkildegård" kaldet, skyldsatt under Matr.No. 6a for Hartkorn 5 Tdr. 7 Skp. 3 Fdk. 2 3/4 Alt hvorimod Huusloddens Hartkorn (2 Skp. 1 Fdk. 2 1/4 Alb.) ikke ere indbegrebne.

Det bemærkes, at der under 16 Februar 1826 er meddelt Jørgen Je pesen eller Ibsen kongelig Bevilling til at nedlægge Gården "Veste kilde" og sammenlægge den med "Tornegård", men at Bevillingens den Post hvorefter 2de Huse, hver med et tilliggende af 1 1/2 Td.) boniteret Jord, bestandig bliver at vedligeholde, ikke i det hele efterkommet, hvilken Forpligtelse det pådrages Jørgen Jørgensen uc holdelig at efterkomme.

3. Arvefæste- og Selveiendomshuset "Godthåb", skyldsatt under Ma No. 42 for Hartkorn 2 3/4 Alb.

Ovenbemeldte Eiendomme overdrages herved Jørgen Jørgensen i c Stand samme nu befindes og af ham ere modtagne, samt med de R tigheder og Forpligtelser, hvormed hans Fæder før ham har elet samm hvoraf følger, at han har at udrede de samme pånævnte Skatter, Jc døbogs- og andre Afgifter, Tiender og øvrige Byrder, samt at ho sig ovennævnte kongelige bevilling efterrettelig.

Med Eiendommen følger Besætning, Inventarium, Ud- og Indbo, så des som samme nu befindes, dog forbeholder jeg Jørgen Jeppesen ler Ibsen med Væрге og Hustru fri ret til efter Forgodtbefinder at udtage til uhindret afbenyttelse i deres Levetid hvilke som he Gjenstande, de ville benytte i deres aftægtsbolig, når de ville fly ud i samme, således som nedenfor bestemt.

Efter Jørgen Jeppesen eller Ibsens og Hustrues Død tilfalder de udti



"Tornegaard" 1950



Såning på Vesterkilde-/Tranegaard's jorde ca. 1927

Foto: Martin Hansen

ne Gjenstande og Effecter Jørgen Jørgensen eller Gårdens Eier imod at denne bekoster og besørger deres anstændige Berrævelse efter Egnens Skik og Brug dog med undtagelse af en Seng med Klæder, bestående af 3 Dynner, 3 Puder og 4 Par Lægnar, som skulle Tilhøre Aftægtsfolkene Datter Margrethe Jørgensdatter.

Den accorderede Kjøbesum er 2000 Rdl. siger og skriver To Tusinde Rigsdaler Rigmønt, hvoraf Jørgen Jeppesen eller Ibsen har skjænket sin Datter Margrethe Jørgensdatter, gift med Gårdmand Lars Pedersen i Villingerød de 1500 Rdlr. som vederlag for Fædrenær, og sin Datter Maren Jørgensdatter gift med Parcelist Børge Jensen i Laugø de 500 Rdlr. Da den originale Kjøbecontract ikke findes, såsom den blandt flere Documenter er fremlagt i Overretten eller Høisteret, ville Lars Pedersen og Børge Jensen herpåtegnet erklænde at have modtaget fyldest for de dem tilkommende Capitaler.

Forinden ovenmeldte Kjøbesum skal Kjøberens og efterkommende Eiere af forommeldte Eiendomme, sålænge Jørgen Jeppesen eller Ibsen og Hustru dermed måtte finde sig tilfreds, yde disse tilligemed deres Datter Kirstine Jørgensdatter frit Husly, Kost og Pleie samt Klædningsstykker og Penge årlig 40 Rdlr., der erlægges med halvdelen hvert år 1. Mai og 1. November dersom Jørgen Jeppesen eller Ibsen eller dennes Hustru måtte ønske at leve adskilte fra Kjøberens eller Eieren og Familie, tilpøbttes han, inden den 1. Sanct Hansdag efterat han derom 1/4 år forud er givet Tilhold at opføre og indrette et Aftægtsshuus ved Gårdens sydvestre Hjørne ud til Laugø Byes Gade, bestående af 4 fag, hvert fag idetmindste på 2 1/2 Alen, til Stue og Kammer, 1 Fag til Indgang, Kjøkken og Skorsten og 1 Fag til Tørvehuus, Loft over 3 Fag, Bræddegulv i Stuen og Kammer, og Huset iøvrigt forsvarligt opført og forsynet med fornøden Vinduer og Døre med beslag, alt til Aftægtsfolkene Afbenyttelse.

Fra den tid Jørgen Jeppesen eller Ibsen med Hustru og Datter flytter ind i den således bestemte Aftægtsbolig, og til hvilken disse som foranbestemt forbeholdes ret til at medføre til fri afbenyttelse, hvad de måtte finde for godt af Gårdens Indbo og Inventarium, tilpøbttes Kjøberens og efterkommende Eiere at yde Jørgen Jeppesen eller Ibsen med Hustru og Datter følgende Undertag:

Årlig: 6 Tønder Rug, 3 Tønder Malt, 4 Skæpper Byggrryn, 8 L. pund fint Bygmeel, 2 Skjæpper Kogearter, 4 L. pund Flæsk, 4 L. pund Kjødd, 16 Læs Tørv, 2 Skjæpper Salt, 6 Ole Høstslid, og ligesom de nyder underhold ved Kjøberens Bord, 40 Rdlr. i Penge. Rug, Malt, Byggrryn, Bygmeel og Ærter leveres med en 1/4 deel hvert år 1. Januar, 1. April, 1. Juli, 1. October, Flæsk og Kjødd til Mortensdag, Slid og Salt 1. September og Tørvene, der leveres på lange Tohæftsvogne om Sommeren, når den er tjenlig til hjemkjørsel.

Endvidere leveres hvert år 1. Maj 20 Alen Hørlærred og 10 Alen Blår lærred. Ugentlig leveres 3 pund Smør og daglig 4 potter nymalket Mælk derhos forretter Kjøberens de Rejser med Hest og Vogn som Jørgen Jeppesen eller Ibsen eller Hustru måtte forlange til Kirke eller andet steds dog ikke i den allertravleste Pløje-, Så-, eller Høstid, hvorhos han besørger Sæden formalet, Brødet baget og Øllet brygget, samt yde Jørgen Jeppesen eller Ibsen og Hustru fornødent Tilsyn, Pleie og Opvarning eller, dersom sådant måtte forlanges, Lønner og koster en af Aftægtsfolkene antagen Tjenestepige.

Når Døden bortkaldet en af Aftægtsfolkene, det vil sige en af Aftægts-

folkene ældre, da bortfalder 1/3 Deel af Undertaget med Undtagelse af Husly og Tørv. Efter begge de gamles Død tilpøbttes Kjøberens efterkommende Eiere at undertage årlig at udrede til Deres Datter Kirstine Jørgensdatter for dennes Livstid 20 Rdlr. i Penge, 2 Tønder Byg, 1 Tønde Malt, 2 Skjæpper Kogearter, 20 Alen Hørlærred, 10 Alen Blårærred, at erlægge med Halvdelen hvert År 1. Mai og November. Desuden skal hun have Husly og Varme, sålænge hun blive på Gården.

Med hensyn til det stemplede Papir vurderes Undertaget som følge 6 Tdr. Rug - 30 Rdl. 4 M. 14 S., Malt - 13 Rdl. 3 M., Byggrryn 3 Rdl. 2 M., Bygmeel - 5 Rdl. 2 M., Ærter - 1 Rdl. 4 M., Flæs 9 Rdl. 2 M., Kjødd - 6 Rdl., Tørv - 16 Rdl., Salt - 1 Rdl., Sil 6 Rdl., Penge - 40 Rdl., Hørlærred - 5 Rdl., Blårærred - 2 Rdl. Smør - 52 Rdl., Mælk - 30 Rdl. 2 M. 8 S., Kost og Logi til en 50 Rdl., de øvrige Præstationer indbefattet Undertagshusets bestige Vedligeholdelse, som påhviler Eieren 11 Rdl. 3 M. 10 S. hvorudkommer årlig 284 Rdl. eller for 5 År 1420 Rdl.

Hertil lægges for Aftægtsboligens opførelse og for Begravelserne 50 -
1570 -
2000 -
eller med tillæg af Kjøbesummen derfor 3470 Rdl.

Tilsammen (med fejl)

3470 Rdl.

For Undertaget gives herved Panteret ide foromhandlede Eiendoms Matr. No. 4a, b og c, Matr. No. 6a og Matr. No. 42 i Laugø, Helsti Sogn, næst efter de på samme Tiden hvilende Hæftelser og Byrder.

Idet jeg som Sælgerens Beskikkede Værge udsteder dette Skjøde, mærker jeg, at jeg ikke påtager mig noget som helst personligt Ansvar eller Hjæmselspligt.

Derfor bemærker jeg, at dette Skjøde er udstedt på ustemplet Pa fordi her hverken er Tid eller Leilighed til at anskaffe det fornødt Stempelpapir, hvorimod jeg anmoder Retten om, efter Skjødet er tilstet at indsende samme til Stempling på Kjøberens Bekostning, eftersom han skal udrede alle med Eiendommens Overdragelse forbur Omkostninger, i hvis Følge han også skal udrede de Recognition der skulle erlægges af Eieren til Statskassen.

Rettsmærkningerne fratages såvel om at det i dette Skjøde omme Decret tinglæst Decret endnu ei er aflyste og udslettet, som ovenvedet om Hæftelser, Byrder og i andre Måder.

Til Bekræftelse under min Hånd og Segl

Esbønderup den 14 December 1858

F. C. Lund.

Som Eiendommens Modtager på de i dette Skjøde indrykkede Betninger.
Jørgen Jørgensen.

Til Vitterlighed

Peder Jensen, Jens Olsen

At vi ere fyldestgjorte for de os efter dette Skjøde og den forudg Kjøbecontract tilkommende 2000 Rdlr. nemlig jeg Lars Pedersen 1500 Rdl. og jeg Børge Jensen for 500 Rdlr. dette erklænder vi

ved. Dog forbeholder jeg alt lovligt i Anledning af at Jørgen Jørgensen efter min Lars Pedersens Formening skulde have bekostet mit Bryllup med hans Søster Margrethe Jørgensdatter, hvilket han ikke har gjort.

Lars Pedersen

Børge Jensen

Til Vitterlighed

Jens Olsen, Peder Jensen

Recognition til den kongelige Kasse er hertil betalt med ialt 70 Rdl. 90 S., for hvilke Fyrretlyve Rigsdaler 90 S. gvitteres. Det attesteres herved, at de Kongelige Skatter, Bankrenter, Brandpenge og Communefgifter ere betalt til 1. April 1858. Herligheden forbeholdes fremdeles Staten.

Kronborg Amtsstue den 15. December 1858

P.A.V. Beck
Fm.

Mod Tinglæsning af dette Skjøde vides fra Amtets Side Intet af erindre.

Frederiksborg Amt Den 21 Decbr. 1858

P.A.V.
Gjem Fm.

Læst under Kronborg vestre Birketingsret den 11. Januar 1859

Petersen

Underskriftens Rigtighed Bekræftes

P. Petersen
(L.S.)

Beskrivelse 1 Rdl. 4 S.

Justitsf. 1 M. 4 S.

Papir 1 M. 2 S.

1 Rdb. 2 M. 10 S.

betalt Jansen

Fm.

"Tromlegaard" i gamle dage.

Gaard i Laugø ved Helsingø. Den har et tilliggende af 58 Tdr. Ld. af 45 Tdr. Ld. Ager, 11 Tdr. Ld. Eng og 2 Tdr. Ld. Mose. Harth 6 Tdr. 1 Skp. 2 Alb.

Gaarden har i de sidste 70 Aar haft fem forskellige Ejere.

Den nuværende Ejer har dog besiddet den i 32 Aar. Den første af fem nævnte Ejere var efter Daviddens en dygtig Jordbruger, der store Græsarealer opdyrke, saaledes at hele Ejendommens Ager ved ham kom under Plov. Ved stærk Kornavl blev han en saare høvende Mand, der i Aarene omkring 1850 kunde betale en Kaviti forpligtelse på 32,000 Rigsdaler, uden at hans økonomiske Magt Gaard og Drift derved led nogen Afbræk. Omkring 1864 udførte tredje Ejer større Drejearbejder, medens den nuværende Ejer fort at fortsætte med Drejning har bortryddet et Volddige, der i 3 A Bredder og 1 1/2 Alens Højde var opkastet rundt om Agermarken fra Aar 1893 til 1900 er Marken merglet.

Gaardens Stuehus er opført i 1865 af Grundmur, medens to Udtninger fra omkring ved 1830 er af Egetræs Bindingsværk med en Stens Mur (brændte Mursten). Bredden er 13 Alen, Længden 45 A Murhøjden 4 Alen og Taghøjden ca. 9 Alen. Efter gamle Folks Sig har disse Udbygninger paa den Tid, de opførtes, været ret ens end i Størrelse og Omfang. Ladebygningens Indretning er uforand derimod har Staldbygningens Indre stadig skiftet paa Grund af voksende Antal Kreaturer. Omkring ved 1870 var der Plads til 12 S Kreaturer. Bygningerne er brandforsikrede for 14,000 Kr.

Fra 1870 til Dato er der af Redskaber og Maskiner anskaffet: Tærmaske, Hakkelsesmaskine til Hestekraft. Hestekærneværk, Ka og Rensmaskine i Begyndelsen af Halvfjerdsene samt fra Midten Halvtsemserne Mejemaskine, amerikanske Svingploje (Olv Saemaskine, Ringtromle, Sæddækker, Skraeplov, Hestedrive Roesaemaskine, medens man i samme Tid afskaffede Skærekliste Hakkelse samt alt Hjemmesmedet Værktøj som Spader, Skovle, F og Grebe, og allerede i 1860erne afskaffedes den saakaldte enge Plov. Efter gamle Folks Sigende brugtes her i 1830erne til Tærsk en Tromle med paasatte Jærnlister. Den inderste Ende af Tromlen fastgjort til en i Gulvet nedrammet Pæl, og med en Hest for bevægt den i en Cirkel, naar den tærskede Kornet af. Skraeploven Ringtromlen samt Tærskemaskinen er vel de Nyaenskaffelser, der haft størst Betydning for Driften.

Fra 1840erne vides hele Marken i enkelte Aar at have været bes med korn uden Hensyn til Skiffenddeling. Fra 1860erne blev e Marks Drift anlagt, der endnu benyttes, i de første 20 Aar brug 1) Helbræk, 2) Rug, 3) 2-rd. Byg, 4) Blandkorn (Havre, Byg og Ærter) 5) Havre, 6) og 7) Græs. Der blev almindelig kun gøde Vintersæden, og Gødningen udbragtes efter Saetid paa den alt Bitterar og Vinter opløjede 2.Aars Græsmark. - Jorden var i de Periode ikke meget uren, idet det meste Ukrudt først blev ked i de sidste Afgrøder, og da kun Agerkaal. Tidsel og især Føllod sjældne. Af Græsser dyrkedes kun Timothe, og Rødkløveren gav, det var sildigmoden og derfor hjemmavlet, gærne godt Uddytt Høslæt, hvorimod det stod smaat til med Eftergræsning, særlig i a Aars Græsmark - Den 11 Tdr. Ld. store Eng havde aldrig været un

plow før i 70erne og var bevyokset med Vildgræsser, mest Hvene og Mosebunke.

I det nuværende Sædskifte er der kun sket den Forandring, at Staldfoder (Blandkorn og Bølgssæd) samt Kartofler er traaet i Stedet for Helbræk, der afskaffedes i 80erne, og saa dyrkes der nu saa vidt muligt et helt Skifte med Rodfrugt, der er gaaet ind i Stedet for Blandkorn. - Indtil 1895 dyrkedes et mindre Areal med Hør, der blev forarbejdet i Hømmet.

Omkring 1870 bestod Besætningen som Regel af: 6 Heste, 10 Køer, 10 Stkr. Kalve og Opdræt, 1 Griseso, 8-10 Fedesvin (aarlig) og 12 Faar samt en Snes Høns. - Kreaturenes Fodring om Vinteren var for de malkende Køers Vedkommende 2-3 Pd. Havregrut samt lidt Gulerødder, medens Goldkøerne og Ungkvæger ikke fik Kraftfoder, men kun Hø og Halm. De fleste Køer Kælvede derfor om Sommeren, hvor al Besætning saa vidt muligt holdtes paa Græs, uanset Græsmængden, Vejrtilget o.a. - Ved denne Tid anskaffedes et Kærneværk til Hestekraft, og da Mælkemængden var ret rigelig om Sommeren, gav dette et kendeligt Fremskridt i Smørproduktionen og Udbyttet i det hele. - For Tiden (1902) holdes her 18-20 Malkekøer og 10 Stkr. Kvier og Kalve, og Vinterfodringen er for de malkende Køers vedkommende 6-8 Pd. Oliekager og Klid samt ca. 50 Pd. Roer pr. Ko. Goldkøer og Ungkvæg faar forskellige Mængder Kraftfoder samt 25 Pd. Roer og Hø efter Behag. Om Sommeren fodres paa Stald i ca. 6 Uger. - Svinenes Antal er gennemsnitlig 25 Fedesvin aarlig samt 3 Grisesøer. - Faarhold er nu ganske ophørt.

I Halvfjerdserne var Medhjælpernes Antal: 1 Daglejer, Ugeløn 4 Kr. samt nogle Naturalier til Værdi af ca. 30 Kr. Aarlig, 1 Karl, aarlig Løn 140 Kr. samt noget Uld, 1 Halvkarl, 100 Kr. aarlig og noget Uld, medens en voksen og en yngre Pige fik henholdsvis 90 og 50 Kr. aarlig og noget Uld. - For Tiden holdes her 2 Karle, som hver faar 250 Kr. i aarlig Løn, 1 Dreng, 120 Kr. i aarlig Løn, og 2 Piger hver 140 Kr. i aarlig Løn.

Tre Byer har fra gammel Tid været denne Egnss Afsetningssteder, nemlig: Helsingør med 4 Mils Afstand, Hillerød med 2 Mils Afstand og København med 7 Mils Afstand. Især var Helsingør og København benyttet, før Nordbanen anlagdes over Hillerød. I Tredserne og først i Halvfjerdserne var Egnens Bønder som Regel til Torvs én Gang om Ugen. Deres faste Vogn belæssedes med fra 5 til 8 Tønder Korn, og var der Smør kom dette ogsaa med. Smørhandelen var dog kun almindelig om Sommeren, og da torvedes der næsten udelukkende i Helsingør hvor Prisen pr. Pd. altid var nogle Øre højere end de andre Steder. Skulde der torves i København med Flæsk eller Korn, kørtes der fra Hømmet ved Aftenstid, og man var da i Byen ved Morgenstunden.

Undervejs var der "bedet" i en Landevejskro et Par Timer. Den næste Aften eller Nat var man hjemme igen, om alt var gaaet vel til. Kornet solgtes i Tøndevis og Flæsket efter Vægt paa Bismer; begge Dele gav Anledning til bevidste som ubevidste Fejltagelser, og Tillidsforholdet mellem Køber og Sælger stod meget vaklende.

Ovenstående er fra:

"Beskrivelse af Landbrugets Udvikling i Danmark fra 1835 indtil nu-tiden". Se litteraturliste.

MATR.NR. 4b

Jordlod i "Nørremosen" på ca. 17.518 m².

Ifølge kontrakt af 2.6.1853: "Er et på Tornegaards englod stæer og gården tilhørende hus, samt omtrent 3 1/2 tdl. af engloden b lejet til Peder Hansen, indtil 1.5.1865..."

Lejen herfor skulle forskudsvis betales den 1.5.1864.

Huset var opført af egebindingsværk med klinede vægge og strå Det var 15 alen langt, 9 1/2 alen dybt, og indrettet til een stue kammer, forstue, køkken og kostald. I 1859 beskrives huset som melig dærlig vedligeholdt.

Muligvis har der senere boet en mand ved navn Jørgen Andersen, hvornår og hvem han er, ved jeg ikke.

Huset er nedrevet omkring 1870, og lodden er i dag ubebygget, ejes af "Tornegaard". Den forpægtes i dag af "Tranegaard".

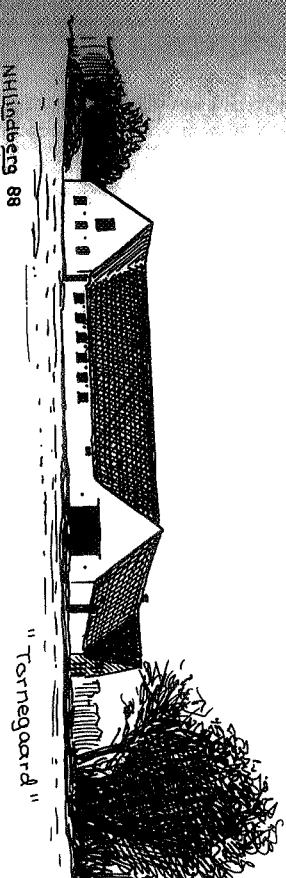

NHindbælg 88

"Tornegaard"

MATR.NR. 4c

Del af det fællesareal, der blev udskiftet i 1792, hvorved "Tornega fik dette overdrevslod. Lodden udstykkes inden 1860 (muligvis i et ejerforholdene er således:

Inden 1860 Jens Rasmussen, som sælger det til Jens Jørgensen. I overtager Ole Olsen 4c (senere 6b), og i 1865 får Laurits Je skøde, og 4 år senere køber Jens Olsen det. Han harvde på tidspunkt 18a, og de to matrikler slås sammen, og ejerforholdene få heretter 18a.

MATR.NR. 4d

Jordlod ved Bukkarbakke, der ved skøde af 7.8.1906, fra Peder sen "Tornegaard" bliver opkøbt af ungkarl Johan Frederik Olsen.