

MATR. NR.

344

Beliggende: a) Kurrebrovej

b) Laugø Byvej

c) Laugø Gade

Ejer: a) Ellen Frits Møller

b) Helsingør Kommune

c) Karsten Duus Jørgensen



Oprindelig husplads og vænge beliggende sydvest for byens gadedam midt i byen. Af de første beboere i dette hus, bygget tidligere end 1782/83, kan nævnes "Gamle Morten Jensen". Han har også tidligere beboet matr.nr. 42 "Godthåbshus", og efter ham er det Lars Nielsen (se desuden matr.nr. 38).

Den 21.1.1860 får smed Peder Jørgensen kongeligt skøde på ejendommen. Fire år senere overtager smed Niels Mathiasen den, og hans søn smed Martin Mathiasen overtager den i 1917. Han frastykker et jordareal fra denne under matr.nr. 34b, da han sælger Laugø Smedie og smedens bolig. Matr.nr. 34b sammenlægges med det solgte, medens smeden selv beholder jordstykket 34a med det falddefærdige hus. Han beboer det ikke, men det havde i mange år været lejet ud til en mand ved navn Peter Olsen, kaldet "Pe-Olen". Han var vejmand, og boede i det gamle falddefærdige hus sammen med konen Johanne, kaldet "Hane". Det var som nævnt et meget gammelt hus, som kun indeholdt en stue, en lille gang, køkken og gedestald. Bønderne kom der ofte, og fik røget flæsk og spegepølse. Peter og Johanne havde mange børn, men der var vist ikke nogen, der bosatte sig i Laugø.

Da Johanne døde, måtte Peter flytte. Han kunne ikke klare sig selv, og gik den sidste tid med krykker.

Hus og have bliver frastykket den 28.2.1927 og købes af muremester Jørgen Petersen, f. 1878, og gift med Jørgine, f. Nielsen i 1877.

Det frastykkede areal får matr.nr. 34c. Den 18.8.1928 køber smedemester Jørgen Laurits Nielsen matr.nr. 34a, og han driver dette jordstykke. Den 16.8.1940 køber Frits Johan Friedrichsen, "Slettegaard" det, men smeden fortsætter med at dyrke det. Først da "Slettegaard" får ny ejer otte år senere, bliver dette inddraget under ejendommen, og dyrket sammen med denne.

Matr.nr. 34c som blev opkøbt af muremester Jørgen Petersen, bliver ryddet for det gamle oprindelige hus, og han opfører i 1927, det hus der i dag ligger på grunden, kaldet "Øbakke". Han dør, og ved skifteattest af 27.6.1946 får enken adkomst til ejendommen. Ti år senere, den 15.2.1956, lyses skøde, hvorved sønnen murersvend Sigurd Lund Petersen, født i 1917, overtager ejendommen. Han bliver gift med Vally

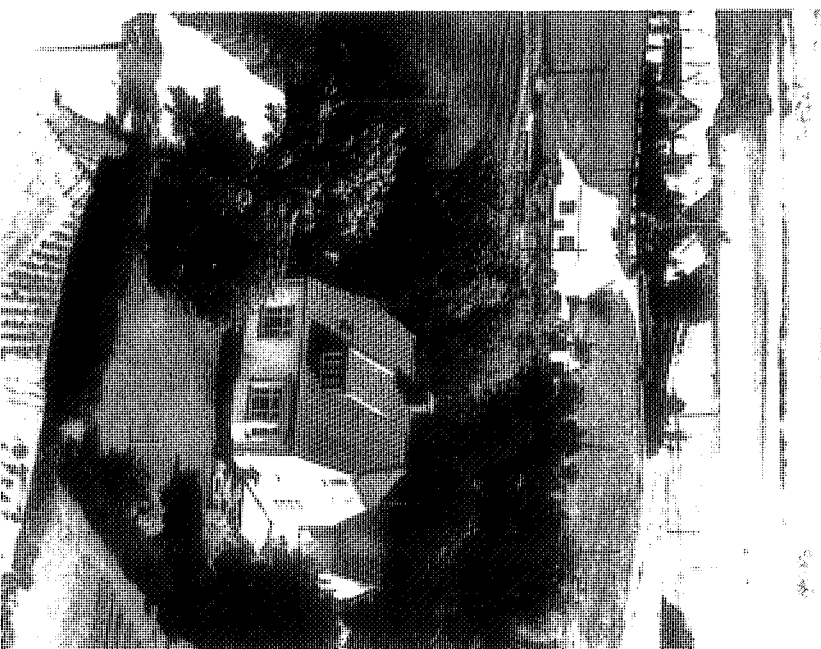

Laugø Gade 6
ca. 1956
"Øbakke"



forinden murer
ster Sigurd L
Petersen

Hansen, født 1922, og bliver senere muremester i Laugø.
Den 1.7.1984 køber lektor Karsten Duus Jørgensen og lektor Marianne Hjortlund, "Øbakke", og de har stadig ejendommen.

MATR.NR. 35a

Beliggende: v/Laugø Gade

Ejer: Mary Nielsen

Oprindelig husplads og have midt i byen. Her boede engang en mand ved navn Morten Jensen, og senere hans enke, og efter hende Niels Olsen. Hvem disse mennesker er, ved jeg ikke, men antagelig læstere. Den 21.5.1858 får Hans Christoffersen, "Snæverøddgaard" kongeligt skøde på ejendommen. Han får samme dato kongeligt skøde på matr.nr. 36 og 37. Herefter følger de "Snæverøddgaard", indtil en senere ejer Hans Hejlesen Olsen den 18.6.1907 frastykker hus og have, og ved samme lejlighed sælger han også matr.nr. 46b. Disse to sammenlægges, og videre ejerforhold for disse to følger matr.nr. 35b.
Jorden forbliver under "Snæverøddgaard" og følger denne.

MATR. NR.

35b

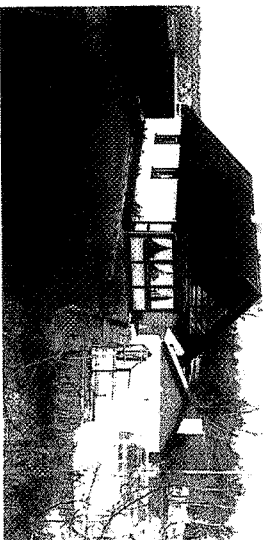

Beliggende: Kurrebrovej 19

Ejer: Preben Jørgensen

Matr.nr. 35b+c blev i 1907 opkøbt af Anders Larsen. Ved skøde af 30.6.1912 får Laurits T. Larsen, banarbejder, g.m. Oda Hornbøll, adkomst til huset. Den 27.8.1966 overtager Børge Hornbøll Larsen m. fl. huset. De sælger det imidlertid samme dato til handelsmand Preben Jørgensen, g.m. Gulla S. Jørgensen, og de har stadig ejendommen. Huset er oprindeligt opført omkring 1840, og man mener, at det er brændt og genopført omkring 1910. Der er foretaget tilbygning til huset i 1976, og bygget garage i 1986.

MATR.NR. 35c

Lille jordlod på 40 m², der blev udstykket i forbindelse med oversigts-
servitut ved jernbanen i 1926. Jordlodden hører under 35b.

180

MATR.NR. 36

Beliggende: v/Kurrebrovej

Ejer: Mary Nielsen

Efter kort fra 1782 har grunden allerede været en del bebygget, der findes i dag ingen bebyggelse på grunden, med areal 1.214 Betegnes i 1880 som husplads og have. Den første som jeg har kunnet finde, der har beboet dette hus, er Rasmus Madsen. Hans Christoffersen, "Snæverøddgaard" får den 21.5.1858 kongeligt skøde på ejendommen, og han sammenlægger den med sin gård jorden følger denne.

MATR.NR. 37a-b-c-d-e

Beliggende: v/Kurrebrovej

Ejer: Mary Nielsen

Efter kort fra 1782 har også denne grund været bebygget på tidspunkt, men der findes i dag ingen bebyggelse på grunden. Betegnes i 1880 som husplads og have midt i byen, vest for gården og en fraliggende have lige overfor, øst for gaden. Her har engang boet en mand ved navn Ole Svendsen, men eller jeg ikke hvem der har beboet det.
Den 21.5.1858 får Hans Christoffersen kongeligt skøde på ejendommen og den følger hans gård "Snæverøddgaard".
I dag er matr.nr. 37 delt i yderligere 37b på 582 m², 37c på 213 m² og 37d og 37e, alle ved jernbanen i byen, og tilhørende "Snæverøddgaard".

MATR. NR.

38a

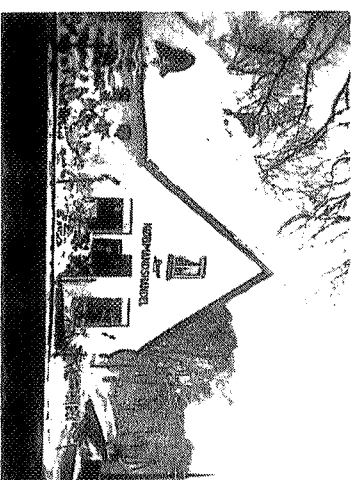

Beliggende: Laugøvej 12

Ejer: Arne og Jytte Sørensen

Vinteren 1951

Matr.nr. 38 er det oprindelige matrikelnummer, muligvis sammen med matr.nr. 34, til Laugø Smedie og smedens bolig.
I 1787 boede der en smed ved navn Peder Pedersen. Han var gift og gift med den noget ældre Ane Hansdatter på 49 år. Hos dem på arteglt, Peders far, Peder Jensen på 80 år. Om han også er s

ved jeg ikke. Jeg antager, at de bor på nuværende matr.nr. 34 da der efter kort at dømme ikke var opført nogen ejendom på matr.nr. 38. Det er sandsynligvis Peder Pedersen, der har bygget "Smedens hus" i ca. 1830.

I 1834 hedder smeden i Laugø, Jørgen Andersen. Han bor samme sted som den tidligere smed i byen, og er født ca. 1796. I 1845 er han stadig smed i byen, og gift med den "gamle" Johanne Mortensdatter på 70 år. De har tilsyneladende 2 børn sammen: Peder Jørgensen på 29 år, og Christian Jørgensen på 26 år. Desuden bor Johannes datter, Bodil K. Christensdatter på 35, ligeledes hos dem. Hun bliver væver-ske. Den ældste søn Peder Jørgensen er smedesvend, og jeg formoder, at han arbejder for faderen. Han bliver gift med Marren Hansdatter, født ca. 1828. De får i 1849 sønnen Anders Petersen.

Herudover er der endnu en smed i byen, nemlig Peder Nielsen på 39 år. Han bor i "Rørdamshuset" i Laugø Huse. Om han arbejder som smed i Laugø eller et andet sted, ved jeg dog ikke.

Jørgen Andersen søger om kongeligt skøde, men han dør inden det gives, så det er hans enke, Johanne Mortensdatter der den 4.1.1860 får kongeligt skøde. Sandsynligvis har sønnen Peder Jørgensen drevet faderens smedevirksomhed videre efter dennes død. Han overlægger Laugø Smedie med tilhørende bolig den 22.2.1860. Han havde endvi- dere fået kongeligt skøde, måneden forinden, på matr.nr. 34. Jeg ved ikke, hvem af familien der boede hvor.

Han har ejendommene, indtil Niels Mathiasen får skøde dateret 29.1.1864. Han får næringsbrev den 3.9.1879. Han er født den 20.6.1832 i Hammerholt, og gift med Johanne, født 23.11.1833 i Alsønderup.

Jeg formoder, at de tidligere ejere beboer matr.nr. 38, for Mathiasen flytter ind i det hus, der ligger på matr.nr. 34.

I 1890 boede på matr.nr. 34 Niels Mathiasen, konen Johanne, sønnen Martin Peter på 21 år smedesvend, og den 19-årige søn Niels Peter, som også var smedesvend. Begge sønner var ugifte.

De flytter over på matr.nr. 38, hvor de har 2 køer, som om dagen blev trukket ned på smedelødden i Nørremosen (13g).

Dengang tærskede Martin Mathiasen og faderen Niels Mathiasen i laden med tærskværk ved håndkraft.

Niels Mathiasen dør i 1918. Hans kone Johanne døde 18 år tidligere. Den 19.12.1917 overtager Martin P. Mathiasen, matr.nr. 34, Laugø Smedie med bolig. Han boede på ejendommen (38) sammen med sin søster Mathilde. Han sælger ejendommen den 1.11.1923 til Smed Jørgen Laurits Nielsen, og flytter selv til et hus på Skolegade i Helsingø.

Jørgen Laurits Nielsen er født den 2.10.1899 i Stetelte ved Helsingø. Han bliver i 1934 gift med Ellen Gerda Frommel Nielsen, født i 1913 i København.

I 1977 udgår matr.nr. 38a af matriklen, og inddrages under matr.nr. 6d, så videre ejerforhold følger dette nummer.

Ejendommen er oprindeligt opført ca 1830, og jeg mener, at den vestre længe var fra det noget ældre byggeri, på matr.nr. 39. Den blev bygget firelænget, med en meget lille gårdsplads. Imidlertid bliver de tre udlængger nedrevet omkring 1928, måske et par år tidligere. Dengang de skulle rykkes ned, talte man om at flytte dem ind på frilandsmuset, men det blev ikke til noget. Nogle husker endnu de gamle længer, hvor bjælkerne mod vejen var udskåret.

Der blev samtidig bygget butik i den østre ende af huset. Her solgte

smeden, cykeldele og lidt kolonial. I 1934, efter giftemål med Nielsen, fik det mere præg af købmandshandel. Da vejen mellem Helsingø og Ørby i 1960, blev flyttet vest om byen, gæde man en ny købmandsbutik mod denne vej. Butikken ophørte i 1980, samtidig med, at smedien lukkede efter dens død i 1980. Butikken blev revet ned i 1984, og huset fik e vestgavl. (se endvidere 6d).

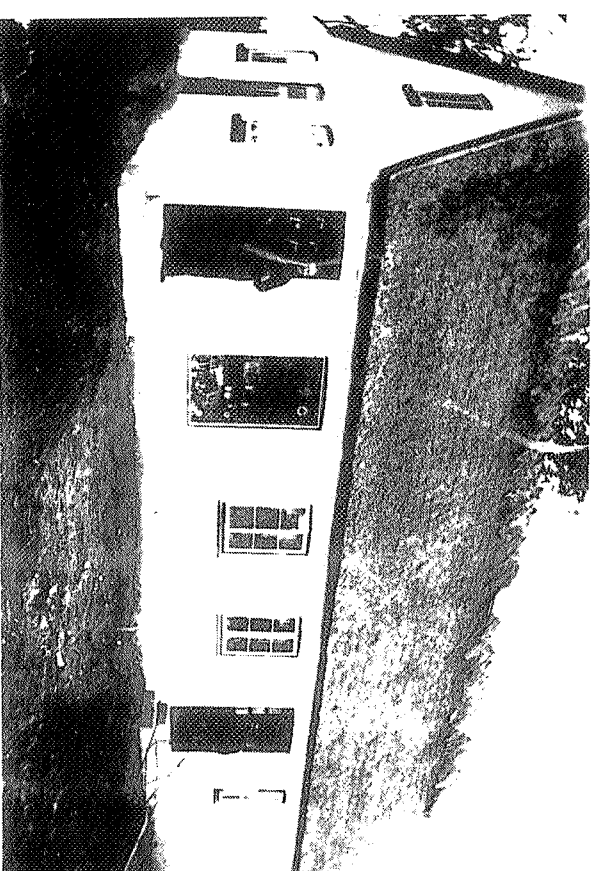

Smedens hus efter at længerne er rykket ned ca. 1928



nyere billede af smedens hus

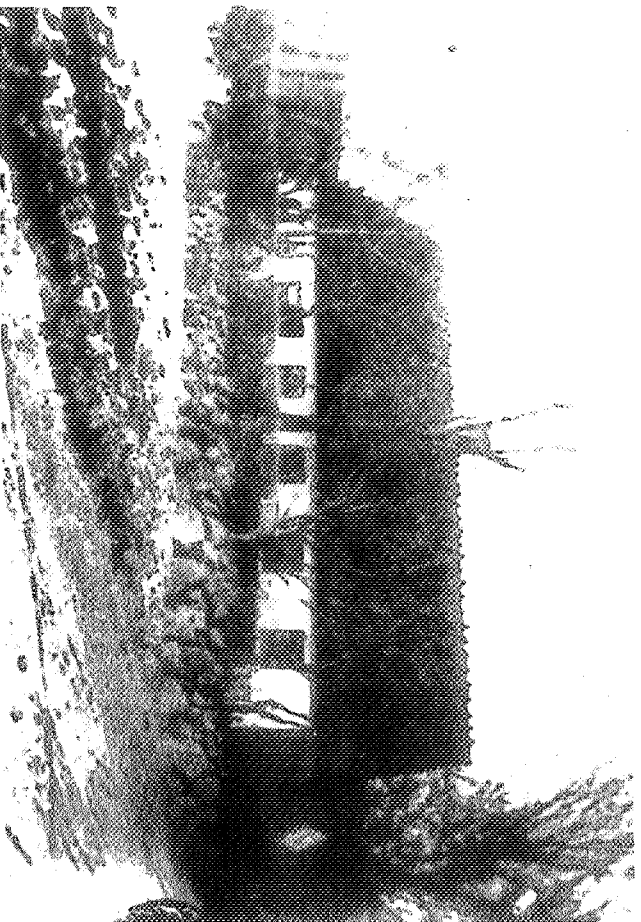

Smedens ejendom ca. 1910



Laugø Købmandshandel 1968

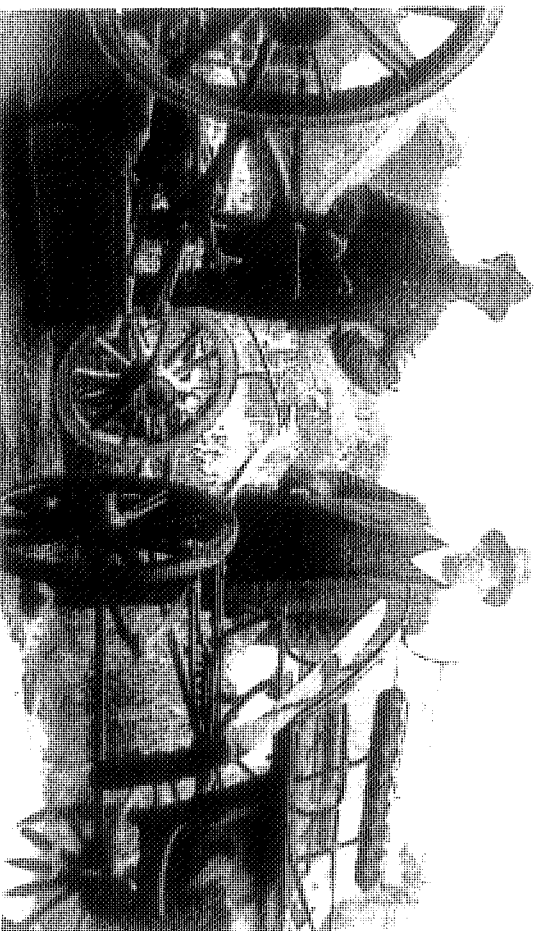

smedemester Laurits Nielsen og tidligere smedemester Martin Mathiasen th. ved Laugø Smedie 1926 - foto: Martin Hansen



Ellen Nielsen ekspederer den første kunde, Vally Petersen

MATR. NR.

38B

Beliggende: Laugø Gade 2

Ejer: Jørgen H. Rasmussen

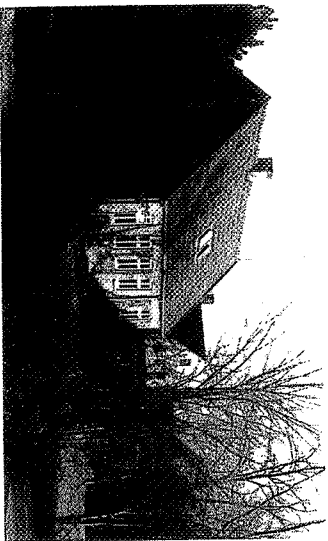

Efter kort at dømmes, var denne matrikel bebygget i 1782/83. Disse bygninger er dog revet ned inden 1818.

Ved mageskiftekontrakt af 11.9.1906 bytter "Tranegaard" sig til denne jordlod med smed Mathiasen, som i stedet modtager jordloddene 6d, vest for smedens bolig. Dengang blev hver lod ansat til 100 kr.

"Tranegaard" bygger herefter fodermesterbolig på grunden. Huset er det der ligger på hjørnet af Laugø Gade og Laugø Byvej. Jordtilligendet er blevet noget større, idet smed Laurits Nielsen den 23.6.1954 sælger et jordstykke på 509 m² til sammenlægning med 38b på 441 m². Huset hører i dag under "Tranegaard", og lejes ud til sønnen Morten Rasmussen.

MATR. NR.

38C

Beliggende: Laugø Gade 4

Areal: 505 m²

Ejer: Henrik Pihl Hansen



Denne jordlod tilhørte oprindeligt smeden i byen, men det ser ud til, at han mageskiftede med ejeren, af matr.nr. 39, Hans Jørgensen. Det er antagelig ham der bygger det nuværende hus, omkring 1880'erne. Smed Mathiasen får matr.nr. 39, men der skrives ingen papirer, og det giver senere en del forvekslinger (se matr.nr. 39).

Hans Jørgensen og konen bebor huset indtil deres død. Ved testamente af 1917 overtager Kristine Henriette Knudsen huset. Hun er vist en datter af Hans Jørgensen, og boede på Bukkarbakke. Den 1.5.1918 køber Søren Madsen huset, og han er gift med Erna Sofie

Petersen. Han arbejder som daglejer på "Bøgeskovgaard", og de 900 kroner som huset kostede, af sin arbejdsgever proprietær mussen. Han fortsatte med at arbejde på "Bøgeskovgaard", også at Lars Pedersen havde overtaget gården.

Hans fader Lars Peder Madsen arbejdede samme sted, og boede sa med sin kone i et hus tilhørende "Bøgeskovgaard" kaldet "Strykneth". Det var p.g.a. den facon hele arealet, hvorpå bl.a. hus ligger. Huset blev tidligere kaldt "Eise Rasmussens Hus" en datter fra "Bøgeskovgaard" som senere købte det. Huset var op i 2 lejligheder, og foruden Lars P. Madsen boede fodermester Jørgensen i det. Lars P. Madsen blev boende i huset, efter a var holdt op med at arbejde på "Bøgeskovgaard".

Da Søren Madsen dør, flytter enken til København, og sælger huset til f.h.v. parcellist Carl Martin Andersen, f. 1878. Han e med Kristine Sørensen, og tjente i sine unge dage bl.a. på "Langgaard", Bøgeskovgaard" og "Tranegaard".

Da han dør overtager enken huset, og deres ugifte datter Marth dersen overtager det i 1888. Hun dør i 1886, og hendes søste: borg Karen Hansen overtager det, dog uden at bebo det.

Den 19.11.1986 får politassistent Henrik Pihl Hansen skøde på i Han er født i 1958. Huset er i dag under ombygning med bl.a. in ning af 1. sal.



*Laugø By set fra smedien,
nord ca. 1926*

MATR. NR 39

Denne matrikel er den 28.9.1977 udgået og inddraget under 6d. På kort fra 1782/83 kan man se, at parcellen er bebygget med e kelejendom. Og af tidligere fæstere kan nævnes unge Morten J enke, og senere Jørgen Jørgensen. Sidstnævnte er f. ca. 17 g.m. den 10 år yngre Pernille Andersdatter. Han er husmand o lejer, og hvor længe de beboer ejendommen, ved jeg ikke.

I 1860 får Lars Pedersen kongeligt skøde på ejendommen, og ved dateret 25.10.1874 overtager Hans Jørgensen den. Jeg antæger, er ham der forlader de gamle bygninger og mageskifter med sme Mathiasen, således at han får et stykke jord fra det oprindelige nr. 38, og smeden får matr.nr. 39. Imidlertid skrives der ingen rer på denne bytning, og det giver visse problemer senere.

Sandsynligvis bliver en del af bygningerne slået sammen med sm

nye bolig, således at den med tiden bliver en firelænget gård. Der bliver opført et mindre hus på den lod, som smeden afleverede, og da Kristine H. Knudsen i 1917 arver lodden, opdager ingen at der er noget galt. De næste to ejere køber Hjeledes matr.nr. 39, men uden at vide af det, får de et helt andet jordstykke. Imidlertid opdager smed Laurits Nielsen, at han betaler skat på jord, han ikke ejer, og han oplyser følgende til Helsing-Valby Sogneråd den 18.12.1960 på telefonisk forespørgsel:

"At der for mange år siden, måske 150 år, lå et hus på matr.nr. 39. Ejeren af dette hus byttede jord med den daværende smed, som ejede matr.nr. 38, men der blev aldrig skrevet papirer på byttet. På det areal af nr. 38, som blev givet i bytte, opførtes det nu Carl M. Andersens tilhørende hus. Omkring 1947 ville Carl Andersen have sagen ordnet, men kunne ikke skaffe 80 kr. til landinspektøren, hvorfor forholdene stadig er uændret.

Matr.nr. 38c, hvorpå Carl Andersens hus ligger, ejes således af smedemester Laurits Nielsen, men bruges af Carl Andersen.

Matr.nr. 39 ejes af Carl Andersen, men bruges af smedemester Laurits Nielsen".

Der bliver i 1973 erklæret gensidig anerkendelse af hævdt, således at Carl M. Andersens datter Martha Andersen, som havde købt huset, får lovformelig adkomst til 38c, og Laurits Nielsen får til 39, og således slutter de forviklinger manglende papirskrivning kan afstedkomme.

MATR. NR.

40

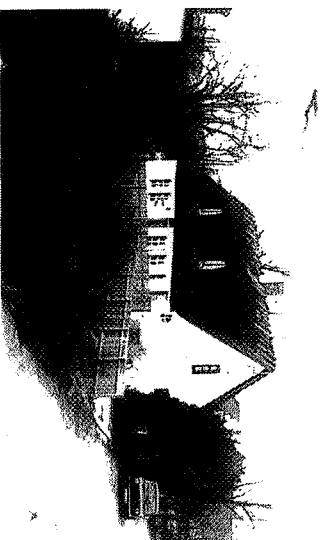

Beliggende: Laugø Byvej 7

Areal: 611 m²

Ejer: Astrid Olsen

Var oprindelig husplads og have sydvest i byen.

Det ser ud til, at huset blev fæstet af Vesterklidegaard's tidligere ejer, Niels Nielsen, og senere sønnen Søren Nielsen. Muligvis har der også på et tidligere tidspunkt boet en mand ved navn Rasmus Madsen.

Den 21.8.1860 får Peder Hansen kongeligt skøde på huset. Seks år senere køber Jens Larsen det, og han er g.m. Maren Kirstine Petersen. Deres søn Anders Larsen, g.m. Ane Larsen køber det i 1912. De havde to sønner, Laurits og Martin, som dog ikke bosatte sig i Laugø. Faderen arbejdede på gårdene. I 1919 køber arbejdsmand/teglværksarbejder Carl Peter Poulsen huset, og han er gift med Larssine Jensen.

De havde tre børn, hvoraf den mellemste Inger, f. 1918, bliver med smed Fred Dam Jensen, der arbejdede nogle år som smedes i Laugø. De bosatte sig senere på Bornholm, hvor Fred D. Jø døde i 1987. Salgschef Per Frigast Larsen køber i 1961 huset. havde året forinden købt "Tranegaard", men allerede samme år s han huset til murerarbejdsmand Jørgen Olsen, som var broder til Olsen, "Guldnosegaard".

Advokat Robert Mikkelsen køber det i 1962, samtidig med at han i "Tranegaard". Den 1.4.1965 køber arbejdsmand Laurits Pedersen h og et halv år senere sæger han det til tømrer Johannes Olsen, Astrid Margrethe f. Jensen i 1944. Den 8.1.1973 bliver Astrid enejer, og hun har stadig huset.

Grunden var bebygget allerede i 1782/83, men huset lå mods. grunden, og antagelig bygget omkring 1865. Dengang var svinstald i den vestre ende, og i mod øst lå et gammelt bræm med lokum.

MATR.NR. 41

Beliggende: v/"Tranegaard"

Ejer: Jørgen H. Rasmussen

Oprindelig husplads og have sydvest i byen. Lodden var allerede bygget i 1782/83, og er i dag på 982 m².

De første ejere jeg kan spore, er Anders Larsen og Ole Sver Husmand/bøddker Hans Olsen Ibsen født ca 1817, g.m. Ane Larsé født ca. 1813, får kongeligt skøde den 21.8.1860. Han sælger eje men videre i november 1879 til ungkarl Lars Jensen af Laugø gav dengang 680 kr., men så blev det også bemærket, at der e beholdt køberens moder, Jens Hansens enke Dorthea Larsdatter: livstid fri bolig i den afhændede ejendom, nemlig den lejlige hun alt flere år har beboet....

I 1890'erne bor der en mand ved navn Klausen i ejendommen, men han er, ved jeg ikke.

Den 21.11.1900 overtager Lars Nielsen fra "Tranegaard" matr. i og ejerforholdene følger herefter denne ejendom. Jeg formoder, at bygningerne er rykket ned først i dette århund eller måske tidligere.

For at illustrere, hvordan en hushandel foregik i midten af forrige århundrede, vil jeg her gengive et skøde vedr. matr.nr. 41.

SKJØDE

Jeg underskrevne Hans Olsen Ibsen nu af Ølsted, der ved Skjøde fra Statskassen af 21. August 1860, tinglæst 8. Januar 1861 har erholdt overdraget Eiendoms huset med Grund, Jord og tilliggende, som under Matr.No. 41 i Laugø By, Helsingø Sogn, Kronborg vestre Birk er skyldsæt for Hartkorn i Fdk. 3/4 Alb. uden Gammelsskat, erkjender herved at have afhændet denne Eiendom til Ungkarl Lars Jensen af Laugø. Overdragelsesvilkårene ere følgende:

1. Eiendommen, som Kjøberen har taget i Besiddelse med hvilken er fulgt dennes Bygninger med mur og nagefaste Appertnienter, overdrages Kjøberen med alle de Rettigheder og Forpligtelser, hvormed den i Medfør af mit oven citerede Skjøde har været eiet og besiddet af mig. Den henstår således fra Dato for Kjøberens Regning og Risiko i enhver Henseende og han er som Følge heraf berettiget til i Hidsvåder tilfulde at oppebære Assurancegodtgjørelsen for de afbrændte Bygninger mod at anvende denne Godtgjørelse på anordningsmæssig Måde.
2. Kjøberen udreder de Skatter og Afgifter af Eiendommen, som forfaldt til Betaling den 1. Oktober d.Å. og fremdeles, derunder indbetalt Renter af den i Eiendommen indestående Gjæld til Statskassen.
3. Kjøbesummen er fastsat til 680 Kroner, hvilke Sex Hundrede og Otti Kroner af Kjøberen er afgjort derved, at han:
 - a. har betalt mig kontant 360 Kroner for hvilke min Underskrift tillige tjener som Kvittering.
 - b. har overtaget til Forrentning fra 1. Im. at regne og skadesløs Indfrielse uden Ansvar for mig de i Eiendommen ifølge tinglæst Panteobligation udestående til Statskassen skyldige 320 Kroner

= 680 Kroner

Og da Kjøberen har på den anførte Måde berigtiget Kjøbesummen og han har lovet at opfyde de øvrige Overdragelsesvilkår, så skjøder og endeligen overdrager jeg herved til fornævnte Lars Jensen det foran betegnede Eiendoms hus med Grund, Jord og tilliggende Matr.No 41 i Laugø, skyldsæt for Hartkorn i Fdk. 3/4 Alb. uden Gammelsskat, idet jeg erklærer, at denne Eiendom herefter skal tilhøre ham og Arvinger med al den ret, hvormed den hidtil har været eiet og besiddet af mig og således som mit ovenfor nævnte Skjøde fra Statskassen findes og bestemmer.

Det bemærkes, at der er forbeholdt Kjøberens Moder Jens Hansens Enke Dorthæ Larsdatter for Livstid fri Bolig i den afhændede Eiendom, nemlig den Leilighed, som hun alt Fler År har beboet sammesteds og skal Kjøberen og efterfølgende Eiere respektere denne Brugsret, ligesom de skulle være forpligtede til at vedligeholde Leiligheden såvel indvendig som udvendig. Det er en selvfølge at Dorthæ Larsdatter tillige har Adgang til Stedets Brønd eller Vandsted. Den nævnte bolig, til hvilken der skal henlægges Halvdelen af Stedets Have, består af en Stue og et Kjøkken samt Loftet over Leiligheden, men skal Kjøberen

desuden være pligtig så snart Dorthæ Larsdatter forlanger det indrette til Brug for hende et forsvarelig Tørvehus. Fremdeles Stedets Eier, der sålænge Dorthæ Larsdatter lever, ikke må afhjende Eiendommen uden først dertil at have indhentet hendes Samtykke, årlig betale Dorthæ Larsdatter, så længe hun lever 16 Kroner Halvdelen eller 8 Kroner hvert den 1. Mai og 1. November.

Med hensyn til Bruugen af stemplet Papir til dette Skjødes bemær at Vedligeholdelsen af Boligen antages ikke at ville overstige 20 Krc Jeg med underskrevne Lars Jensen tiltreder herved foranstå Skjøde og meddeler jeg min Moder Dorthæ Larsdatter til Sikke for de mig efterfølgende Eiere efter Skjødet påhvillende Forpligte skadesløse Opfyldelse Panteret i den mig overdragne Eiendom næst Gjælden til Statskassen for Tiden andrager 320 Kroner.

Til Bekræftelse med vore vidnefaste Underskrifter
pt. Helsingø den 27. November 1879

Hans Ibsen Olsen, Lars Larsen
m.f.p.

Til Vitterlighed om begge Underskrifter efter foregående tydelig Orning samt under lægtagelse udvist af L. 5 - 1 - 7.

Anders Svendsen Fisker Ditlev?

Iøvrigt og noteret

På indbemeldte Eiendom hviler ingen Restancer af Skatter til S kassen.

Frederiksborg Amtstue 31. Marts 1880

Schmitt. Em.

Læst på Kronborg vestre Birkeeting denn 6. April 1880 tillige som pantstifteren Indf. T Reg. 71 XIV
1242

De Dorthæ Larsdatter ifølge foranstående Skjøde tilkommer Rettigh til Bolig m.v. begræres - da hun efter vedlagte Attest er afgået Døden - aflæst i Retten og udslettede af Pantebogen. Værdi 100 Kr. Helsingø den 26. November 1900

For Vedk. Schounborg 333/79

Aflæst inden Kronborg vestre Birks Ret den 27. November 190 udslettet af Pantebogen (XXII 280 II)

Dødsattest forevist Pag 664

MATR.NR. 42a-b

Beliggende: v/Laugø Gade
Ejer: Elise Nielsen

Husplads og have midt i byen, nordvest for gadedammen, som allerede var bebygget i 1782/83. Der lå oprindeligt et arveløste- og selvejen- domshus kaldet "Godthåbshus".
"Tornegaard", får kongeligt skøde på huset den 30.12.1822, og ejerforholdene følger "Tornegaard".
Inden den tid, har der boet en mand kaldet "Gamle Morten Jensen".
I 1859 blev der i en taxationsforretning, som indledning til tvangsauktion over bl.a. "Tornegaard" beskrevet:
"At bygningerne på matr.no. 42 ere nedbrudte".
Jordlodden er i dag delt op i 2 stykker, hvoraf a) er på 307 m², og b) på 650 m². De er begge ubebyggede, og tilhører "Tornegaard".

MATR. NR.

43



Beliggende: Kurrebrovej 7

Areal: 1.227 m²

Ejer: Ingrid Petersen

Var oprindeligt husplads og have midt i byen, syd for byens gadedam, men først bebygget omkring 1840. Husets navn var "Askehavehus".
Smed Peder Pedersen har boet på dette sted, og efter den tid har det været brugt af Christoffer Larsen fra "Birkebjerggaard". Lars Christoffersen får kongeligt skøde i 1849, samtidig med, at han får det på matr.nr. 44. De 2 matrikler slås sammen, og følger herefter matr. nr. 7a, og senere 7b. Huset brændte omkring 1909 (?), og jordstykke (43a,b) bliver ved skøde, lyst 20.3.1964, købt af Robert Chr. Frederiksen. Han bygger det nuværende hus i 1965, og sælger det den 1.6.1984 til Ingrid Petersen, g.m. Reimond Petersen, og de har det stadig. I 1926 bliver der udstykket en jordlod ved jernbanen i byen, som en oversigtsservitut under matr.nr. 43b, og den tilhører matr.nr. 43a.

MATR.NR. 44a-b

Beliggende: v/Kurrebrovej
Ejer: Niels Johan Drisdal Hansen

Oprindeligt husplads og have syden i byen, syd for gaden. Jordlod var i 1782/83 bebygget, men disse bygninger er sikkert udflyttet er i dag ubebygget, og er delt op i 2 mindre stykker, hvoraf på 534 m², og b) på 14 m².
Den første ejer/bruger jeg har kunnet "spore" er Niels Nielsen.
Lars Christoffersen får kongeligt skøde den 9.6.1849, men allerede efter overtager hans broder Jens Christoffersen "Birkegaard" stedet. Herefter følger ejerforholdene matr.nr. 7a, og b) 7b, og endelig fra den 24.7.1981 matr.nr. 3a.

MATR.NR. 45a-b

Beliggende: v/Laugø Gade
Ejer: Elise Nielsen

Har oprindeligt været udlagt som have- og husplads midt i byen har vist aldrig været bebygget.
Jørgen Jørgensen, "Tornegaard" får kongeligt skøde den 21.1 på jordstykket, som oprindeligt lå helt ned til gadekærret mod med vand på de 3 sider.
Det er i dag delt i 2 stykker, hvoraf a) er på 93 m², og b) 1 m², og tilhører "Tornegaard".

MATR.NR. 46a-b-c-d

Betegnes som et grundstykke midt i byen.
Hans Christoffersen, "Snæverøddgaard" får kongeligt skøde på jordket den 15.7.1860, og ejerforholdene følger denne ejendom.
Den har antageligt været udlagt som husplads, men har tilsyneladende aldrig været bebygget. Den er udstykket i yderligere 3 jordlod b) på 39 m², c) på 524 m², d) på 260 m² alle beliggende ved jern og tilhører matr.nr. 35b, medens 46d tilhører "Snæverøddgaard".

MATR.NR. 47

Et stykke gadejord ved gadekærret/Kurrebrovej på 250 m², tilhør Helsingø Kommune. Det er et areal af det oprindelige fælles va i Laugø By. Det er approberet den 16.11.1938.